摩登小姐 （續）

香艷小說 長篇言情 張恨水著

曉得一般女人，誰都願意和比他醜陋的女人在一處，好越發襯出她的美麗，所以他一半也是投合鄭大珍的心思。在取得鄭大珍的許可以後，便把主張說出來。王光藝一想，除比以外，就沒有較好的折中辦法，今天反弄成身入絕境，無可如何，問顏秀芳道：「密斯顏，密斯武錢的主張，你能夠同意麼？如不同意。那祇好對不起，各自走路了。」顏秀芳一聽他們說，她起初不大滿意，後來聽了王光藝的語，她也祇好將就。臉上換了笑容，說道：「好在我和密斯武錢是同學，和密斯鄭也是朋友，我們都不外是人。大家一齊到擷英罷。」王光藝見他答應。還怕鄭大珍不去，失去了目的物，把眼睛往她身上一轉那鄭大珍又將銀眉交與錢鐵漢，卻嘻嘻一笑道：「密斯顏，到擷英我可不幹我每次吃大菜，都在德國飯店，北京飯店，至少也要正昌飯店。那擷英是官僚政客宴會的所在，充滿了粗俗氣息，並且做的蹩腳西餐，令人食不下咽，我是不愛去的！」說雖是帶笑，那一雙細如絲綫的眉毛，卻皺在一起，很深刻的表現出內心的不悅意！王光藝聽了他的說話，看了她的表情，頓覺失望，幸虧那錢鐵漢接言笑道：「密斯鄭愛吃的口味，我早知道，她最愛吃大鴻樓的紅燒獅子頭。我們就去大鴻樓，餐改為中餐如何呢？」王光藝聽了錢鐵漢的意見，他倒極為歡迎，一着自己打打算盤，心說這更省錢了，由每人三元錢一客的西餐．一，而為便飯．大鴻樓在東南市場，是最平民化的飯館，比五芳齋還便一個菜的定價，沒有過八毛錢以上的，八元錢請客，已足以應付遑論其為聚餐呢。所以他先亂點着頭．笑道：「最好最好。我首先議，表十二分的熱烈同情，」那顏秀芳聽見，也無可無不可，本來的意思，祇要和王光藝同起同坐，銷磨這半日光陰，她就別無希望聽王光藝附議，也自領首微笑，於是就算這樣的定了。那鄭大珍見們兩男一女，不消自己說話，自動的趣和自己的意志，她興致勃勃粉臉上的酒渦，越顯着深下去，祇剩了笑，跳躍着道；「走哇！我都到大鴻樓去。」又看了王光藝肩上掛的一雙溜冰鞋，笑道：「密武王．你的溜冰鞋出來進去的拿着，多們麻煩！我們的都存在溜冰了。」王光藝見她高興，自己也陪着她一笑 〔未完〕

◈十二金釵◈ 『九』

（鷺）

這幾句話，據我的推想，她所說的還許是她近來的變態，大概她是一位很高傲而富有向上心的女子，經過了幾度逆境，才造成她今日的性情。我從和艾小姐向來接近的人那裏聽得，她在幼年的時代，享過非常快樂的蔭下之福，賦性聰慧，而又孜孜好學，學校生活她固自小就感到興趣，而讀書之外，對於戲劇電影也是她的特別嗜好，所以她脫離了學校之後，一面担任教課，充當職員，一面加入劇團，登台表演，新華藝大是她最後肄業的母校，她所參加的劇團是南國，平平，大道，最近又和王瑩小姐同在英士紀念堂表演了兩天話劇，她在電影界的歷史雖短，舞臺上的經驗却是很深的了。她在兩年前就蓄志想進電影界，無奈機會不巧，長城公司前年復活改為大長城，開拍第一部李君磐所編的『古塔姻緣』的時候，她由一位徐姓的朋友介紹進去，經理黃貫一見了，和她一談之下，很表示歡迎，正談判着要訂立合同，忽然發生了因徐素娥患病，請她替代一場問題，她覺得這是一件失面子的勾當，毅然拒絕，因此這次的希望又成了畫餅，去年進天一公司也因某種關係，僅在『游藝大會』中一露色相，不久宜就告脫離，以後改隸明星，在拍攝『戀愛與生命』的一片中，原定請她主演，不幸又為病魔纏擾，而改派胡萍小姐做了她的代表。〔未完〕

會賢俱樂部

▶道外中六道街◀ 【電話二二二四番】

諸位！在酒後茶餘，興猶未盡的時候，不妨到「會賢俱樂部」去，他那裡有幾種最饒興趣的消遣。

一、射擊獲彩 二、馬神搖彩 三、麻雀消遣 四、乒乓球 五、備有西洋大菜咖啡紅茶汽水冰激淩精美適口諸君盡興乎來

發行人 王嵩山
編輯人 劉景猷
印刷人 崔潤芝
發行所 哈爾濱道外北四道街九號

五日刊 ▲價目▼ 每期一張 每期國幣八分 每月國幣四角 半年二元二角 全年國幣四元 外埠郵費加二

哈爾濱 五日畫報 THE WUJ-RYH PICTORIAL NEWS

第三五五號
康德四年八月三十日
第十卷 第三十期
郵政掛號特准認為新聞紙類

快樂牌

自来水筆 變色墨水 堅固耐久 人人愛用

各大書局文具店均有代售
批發總處濱江四道街益順興

◇哈市名閨秀羅女士◇

招生廣告

大不列顛商務學校．及合併之英國高等學校

宗旨：為一般男女生造就英文商業人材

課程：商業科每日由下午三時至晚九時由學者自選費用適度其課程如下：英文，商業尺牘，簿記，速記，打字，商業練習，學商業編制學，商業經營學，商業法銀行及保險學。畢業期限：三年由本校發給各科畢業證書

班次：由第一班至第七班報名時間：由上午九時至下午一時，又午后三時至八時（星期例假日除外）

校址：哈埠道裡商務街（商務運動俱樂部對過門牌一一八號）

校長 英國人 米爾切

水上俱樂部是

臨流賦詩，聞人雅集的，一個好所在，有酒盈樽，江天一覽，無論您是勝友如雲，或者是便餐獨酌，自然別有一番清趣，余言不信，試試何妨？

住址道裡九站江干 電話四

＝新到＝

應時服裝：式美價廉

福豐號百貨店

哈爾濱道裡新城大街

電話 一階三九一九 二階五九一九 三階三七二七

感謝田沛 恩世傳之 良藥[illegible] 痔瘡結核 自行脫掉

敝人劉敬亭住牡丹江亞東木廠因受勞碌身得痔漏之症在肛門內生一疙疸大似栗子每逢大便翻出流血若干便後疼痛必須用手將核托回否則寸步難行數年之久變為痔漏屢治屢犯憂愁此症不能得愈屢見各報登載感謝痔漏良醫田沛霖先生敝人閱報後即前往求治經田大夫視明病狀言及名曰痔核當即注射化核之藥三日後痔核縮小[illegible]分界線與肉脫離[illegible]之後症未出血毫末受痛[illegible]蓋真神藥也敝人治愈之後無以為報特登報端以表寸心

感謝人 牡丹江亞東木廠 劉敬亭 敬啟

醫生住址哈埠道外正陽街西頭路南門牌十九號院內二十二戶

泰華西藥商行

本行的西藥出品在北滿可以說是首屈一指，質料純眞，所以患者服之，無不藥到病除，而且藥價低廉，尤非其他藥行所可比擬也。

地址道外正陽五道街 電話二三四七

益發銀行 哈爾濱分行

辦理各種存款放款國內外匯兌及一般銀行業務并在八站建有倉庫專備貨物抵押

電話 營業室二三六九 經理席二三四二 八站倉庫二五〇四

▲搜集寰球貨物：供應社會需要▼
▲力求適合現代：價值特別低廉▼

益發合股份有限公司支店

東發合百貨店

電話（二二一四 二二一〇） 道外正陽二道街

益發合百貨店

電話（二二一二 二二一一） 道外正陽五道街

司令牌香煙

△一小盒五分錢▽

空盒換

又好又賤空盒換畫又換煙

十個換本煙一小盒
三十個換美麗畫片一張
六十個換四頁屏畫一套（計四張）

哈爾濱海北天：

▲有玲瓏的首飾
▲有新型的銀器
▲有精美的鐘錶
▲有摩登的眼鏡
▲有美麗的寶石

自動電話二九〇八番

眞美是哈埠流線型的照像館不但光線清晰而且技術精良仕女名媛光臨試照保險滿意本館新到各國鐘表眼鏡及照像用品一律大賤賣

道裡新城大街十三道街中間

眞美 鐘表眼鏡行 電氣照像館 謹啟 電話二六八一號

德國醫師 衛德美

專門內外科婦人科小兒科花柳科皮膚科產科

接診時間每日上午九點至一點午後接診每禮拜一禮拜三禮拜五五點至七點

衛德美精通滿語

新邏道裡中國十一道街三十三號二層樓上第四戶 電話七二三九號

三塔牌

雪花膏 頭油 香粉 三塔粉

人人都知道這幾種化粧品它是屬於第一的是美顏的秘寶各大商店均有代售

常用西蒙化粧品是為美之最有效方法

各大商店均有代理

西蒙香粉蜜 對於淨面之後面皮尚未乾之時用之能使容顏格外鮮艷嫩細

西蒙摩登香粉蜜 為助粧美麗之佳品即油膩及乾燥之面皮用之均能相宜

西蒙香粉 品質最佳撲於面上必發爽嬌艷異常

西蒙香皂 有充分滋潤皮膚的功能而毫無刺痛惡劣之性

CRÈME SIMON

代理處舜米洛烏司基

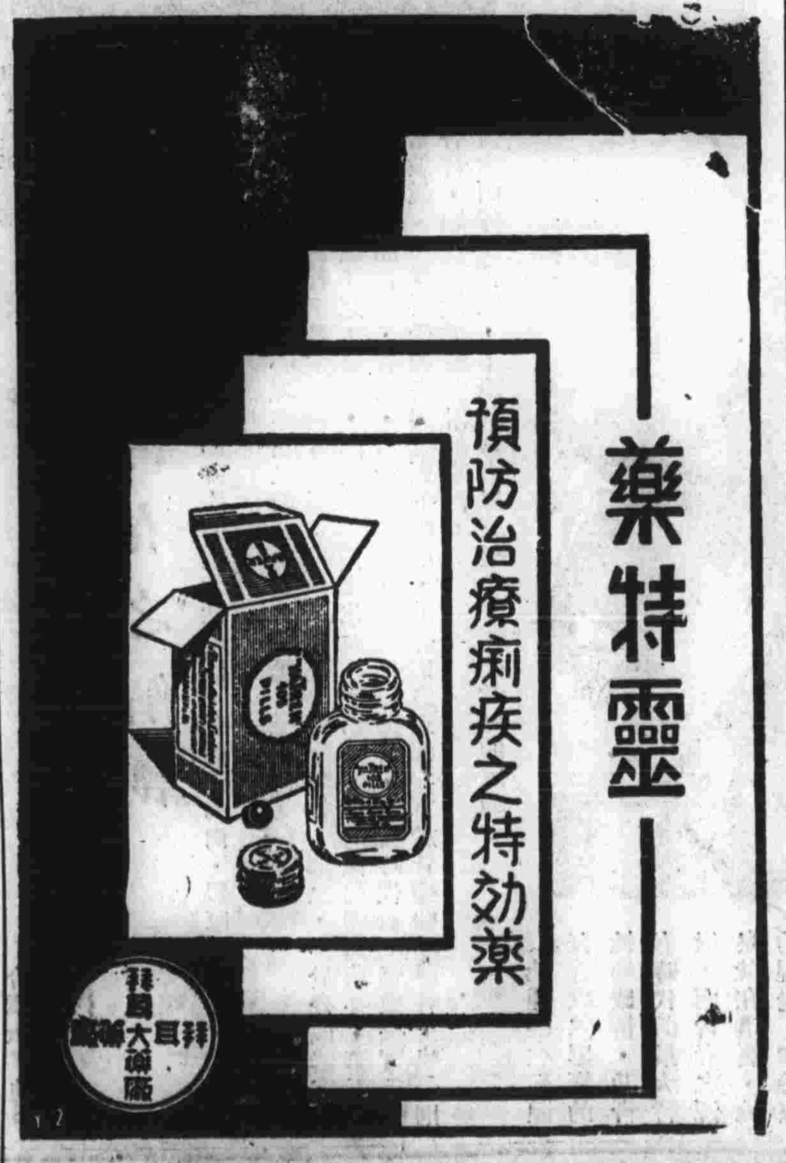

▲批發零售▼

大興牌啤酒
地球牌啤酒
人造冰

地址道外南十七道街 電話三三六七、三三〇九、二七一三

哈爾濱道裡中國四道街路南2乙

牙齒不完全者注意

牙醫師 亞陸哥斯吉埃陸 電話四八〇一

（鑲牙以前） （鑲牙以後）

牙醫亞陸哥斯基醫治各稱齒疾並鑲補美麗磁金牙永不退色已有三十五年之經驗從無能與爭美者欲求青年美麗者請速往該處治牙可也訂價格外低廉▲佳址▼外國三道街七號中央大街拐角過孔氏洋行對

顏如玉藥水

專治臉上粉刺，酒刺，紅疙疸，面部受風紅腫癢痛，雀斑點，及面部一切各症，日擦數次，決保全愈，如婦女兼代香水，擦此水後，再上撲粉保你滿意，必然光潤顯目，如子臭蟲咬者，擦之立時止癢

定價每瓶國幣一元六角

總批發處天津黃緯路閻氏製藥所

哈爾濱總售處 道外桃花巷街 閻氏藥房樓上

您無論是宴會或者是便酌，在哈市則莫妙於

新世界

因爲這裡不惜重資，僱用中西上等庖師，藝術精，材料足，所以做出菜來，也非常的適口。至若設備之衞生，房間之靜雅，招待之週到，早已膾炙人口，無庸詞費。在樓上，尤有上等房間，無論你是暫住，或是常留，都很舒適方便，很是適宜。尤其賃費特別從[廉]。

哈爾濱道外正陽十六道街
自動電話
房 二四四一
飯店 二四四二
旅館 二四四三
辦公室 二四四四

興滿大菜館

敝號特聘上等廚師，譴製英俄大菜，備有紅茶牛奶以及兩洋點心，如蒙貴客賜顧，無不竭誠招待，外叫請以電話通知，速送不悞。
道外北四道街
電話三二三二

乳氏醫院

分科治療　住院隨意
哈爾濱南崗山街道裏
電話六九七二番

精華眼鏡莊

哈爾濱
正陽八道街路北
機磨石鏡玉咀精廉

佛陰代書繪圖事務所啓事

書入國證、分證書、行證、繪業可許圖許可呈其代書各種項
道外北四道街（即交通銀行對過樓上）

伊墨卿遺墨

伊墨卿，名秉綬，汀州人，清嘉慶時官知府，隸書平柳兒白山人，依親桂（未閣）翟（文泉）清代一大家也

獎券即仙枕

明

東方小巴黎，比較壯觀的生意，莫過於福民獎券，「仲獎大王」「大獎專家」頭銜之闊，不下於「坤伶主席」「花臉泰斗」「財臨旺地」「說話發財」「每期不空」許多熱烈詞句，老朽亦爲之怦然心動，拚却一元大洋，嘗試「福民」風味，可見獎券老板招徠宣傳的魔力！大凡買獎券的，第一自然是希望得彩，但得彩之難，又爲人人所易知，於是誰都說試試玩玩，若規矩一點說；是買的就存着「希望」，得彩雖難，都是買則可能，不買則不可能，故「希望」即須「代價」，此一說也，縱然不得，好在爲福民爲利國，犧牲小費，有益公家，也不算枉花錢，此又一說也，然吾謂此皆客觀之語，終隔一層，不如求之主觀，有票在手，則樂在其中，而得彩與否，公益與不公益，可置而不論，則所謂樂在其中者也，何也，每見手持彩票者曰；吾得彩後，將起洋樓，買汽車，多娶幾位太太，而豪家之享用如在目前矣，或曰否否，吾將辦學校開戲院，立工廠，設公司而偉大之業咄嗟立就矣，或曰吾將買輪西去，徜徉歐美，於是乎出洋矣，或曰吾將置田產保子孫，安排老境，於是乎多福矣，及開彩期屆，榜上成空，則信手一撕，票與假想同歸無有，所云頃刻樓台，頃刻灰燼，確有樓台一基，在此一票，是安得謂無代價耶。

昔者盧生於邯鄲得仙枕，一榻橫陳，悠然入夢，歷盡人間富貴，恍如再造一生，及大夢醒時，黃粱未熟，傳爲佳話，顧今之世，安得有此枕，即何從做此夢，幸有彩票在，在未開之前，吾固無時不在榮華事業中也，開而不得不過夢醒耳，即開而果得，亦未必非夢也，吳子玉將軍居川時，曾有詩云；「放眼乾坤一葉舟，無端與我仍沉浮，登場獻藝皆陳迹，入夢邯鄲總幻遊，」彼縱橫一世，手中何止千萬，然過眼成空，亦不過邯鄲一枕而已。「完」

——武吃——

（西洋漫畫名作）拜花寄贈

北平名勝之一「明十三陵」

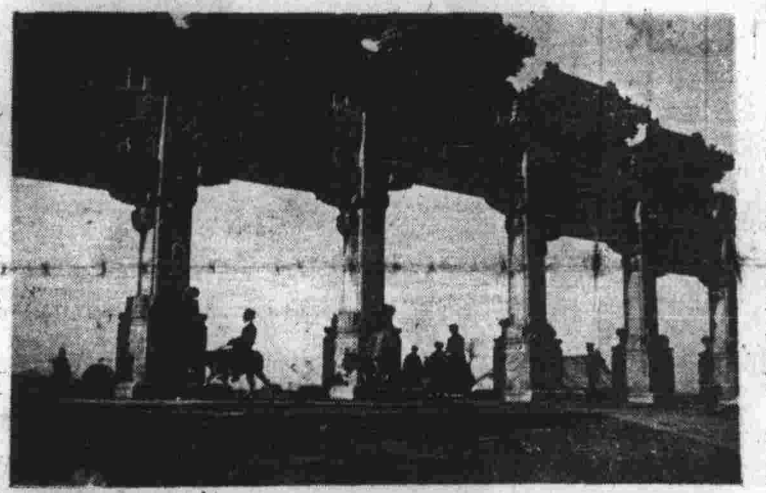

◉雲南咒草奇風

雲南邊境，有咒草之風，荒誕不經，不足徵信，惟所傳詭而有趣，姑錄之以傳讀者一粲。所謂咒草者，乃以人工造成蠱物，蓋處女在待嫁之年，爲將來制服所天計，即於墻外園中，擇定一草咒之，其法於每日晨起，獨步至草邊，先向之呵氣者三，然後與之作私語曰；「我愛你……你能聽我話否……？能如我意否……？」如是朝朝定爲常課，無間風雨，行之三年，草即終歲不黃而通靈矣，女臨之一笑，則舒枝張葉，示喜也，復厲聲一呵，則歛葉垂枝，示畏也！女至是則欣然走白母，告以咒草成功，母復隨女往其處，試之果驗，亦驚喜，乃爲先拔歸製爲藥品，秘藏之，作女贈嫁物，此風行之已久，母女衣鉢相傳也，女嫁時懷此入夫家，潛置食物中，新郎食之，則對其妻自不覺由愛生畏，承顏伺色，妻憂亦憂，妻喜亦喜，馴至出入進退奉命維謹，命之跪則跪，命之起乃起，有時橫加鞭撻，亦甘受不怨云，事不近情，語至可哂，惟彼中人則信爲實，此風迄今猶未替也。「完」

家庭騎手「小船寄自東京」

禽巢「愛丁贈刊」

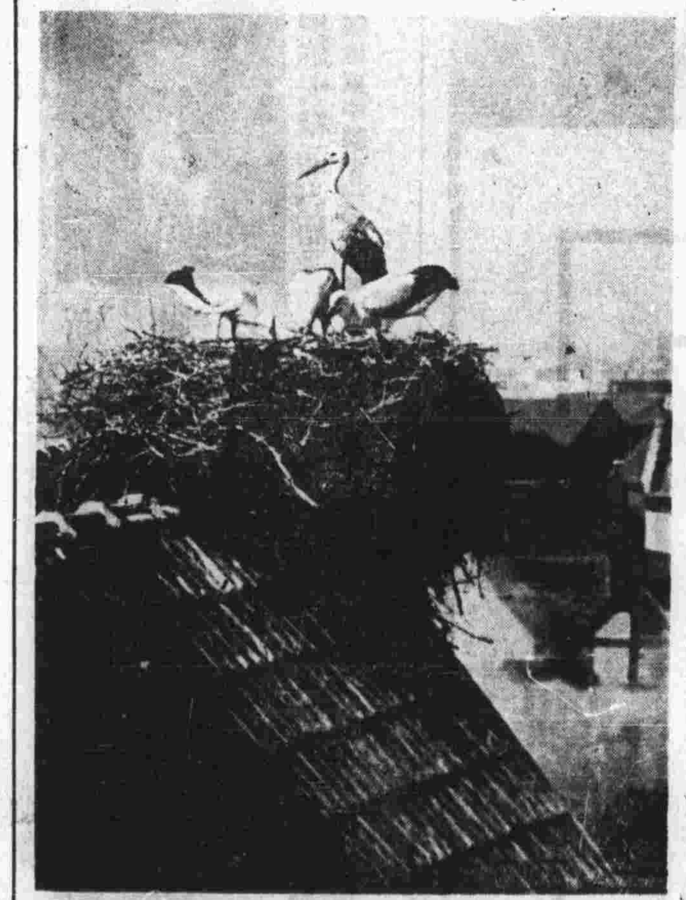

女性青春之解剖

少女已入青春期，則身體全部發達而成女性模樣，有圓滿的肉，豐厚的脂肪，胸腰各部均膨脹豐滿。

由於肉體之化變，使心理亦隨之而發生顯著變化。

青春期的精神特徵最主要的有五種；第一，感覺器官變纖細，第二，對於覺感器官所得的經驗能敏銳注意，第三，能吸收各種文化教養，第四，性的傾向開始萌芽，第五，感情豐富，總而言之，智的，情的，性的三傾向均已顯著，少女時代的幼稚感覺實已變得非常敏銳，視覺要受繪畫與雕刻的吸引，聽覺則追求那些富於音樂味的聲音，嗅覺則愛好香料，觸覺喜歡柔軟潤滑的東西。

感情方面變成善感，不論其爲喜怒哀樂，都要受激烈的感動。

此種受生殖腺發育成熟影響的性的感情，乃青春時代的最大特徵，而青春之源泉就在這裏，性的醒覺，初時只是非常淡漠的，但由於敏感的感覺器官，讀書，經驗，見聞等影響，逐漸變成明瞭，於是性的欲求則變强烈了。

＝未完＝

新到大宗
男女小孩雨衣協和服
同發隆百貨店
電話 一階五七一一 二階二三八五 三階三零九一
道裡新城大街

首善醫院
診療各科，入院隨時，備有各種電氣機器及愛克思光線機診斷及治療（並備有攜帶式愛克斯光線機隨時可到病家中照像）
院長陳澤生啟
總院南崗長官公署街七號 電話七六〇五番
分院景陽街三八號 電話二九八六番
協天分診所道外正陽街 電話九·二六一九番

厚德福飯店
包辦酒席應時小賣喜壽禮堂一應俱全獨有拿手佳菜分別列下
熊掌、瓦塊魚、糖醋拖、炸核桃腰、酥魚海帶、烤鴨蛋、鹿筋、拆骨肉白菜、猴頭
味美價廉請來一嚐
地址道外中大六道街
電話三三三〇

新昌建築工程賬房啓事
啓者敝賬房包修下水道及各種土木工程凡屬委託敝賬房承修者不但工料堅實價格低廉而官方一切手續均由敝賬房全權代辦無勞委託者分神房產家及有意興工者盍興乎來
道外北六道街二十三號
電話二三五二番

宋劇之誤

↓由斬黃袍談起↑

續

「志」

「擾民社」爲讀史者所不滿。故揑造事實。以誣衊之耶。戲中宋代之忠臣。曰楊家將。曰呼家將。楊業爲北漢名將。嗣降宋。征遼陽。潘美援軍不至而死。戲中叙事。尙與史合。惟楊業名。加一繼字。潘美名。加一仁字。未知是何取義。業之子延昭。又曰楊六郎。延昭之子曰文廣。此載在宋史者也。而戲中謂延昭子曰忠保。忠保子曰文廣。謂延昭之子爲孫。中間加入忠保一代。果何所本也。」余太君姓折。乃德扆之女。以折余音近。而誤耳。（見淸人筆記）楊家將各戲。與史事不合者居多數。而略其大概。尙自圓其說。惟破洪州一齣。元帥不知先鋒爲何人。倉猝興兵。未及歸家。遂至兵營誓師。忠保因歸家中辭別太君。致誤三卯。猶可說也。而穆桂英升帳之開場詩。即有公爹園困洪州城之句。何以兵至洪州。因忠保將總戎名帖藏起。新元戎遂不知總戎爲何人。眞所謂前言不答後語。殆徒取說熱鬧。遂忘却爲事之所必無也。至呼家將戲。一味將無作有。更無論矣。王華買父。爲外江派甚時興之戲。所謂王華即宋英宗也。英宗爲太宗孫。濮王元讓之子。在位四年。曾因議濮王追尊典禮。致各名臣分黨。宋書樣所知者也。而戲中竟謂爲太祖子德芳之子。流落人間。依德芳尋得。使之爲仁宗後。殆爲太祖創業。帝位歸太宗子孫。心代不平。故揑造此事以快意耳。然北宋帝皆太宗史事俱在。豈能隨意更易。即使揑造事實。而德芳爲太祖子。仁宗爲太宗孫。德芳子與仁宗爲從堂兄弟。仁宗能以弟爲子乎。編戲者不明史事。往往錯亂人之行輩。漢光武爲景帝後。論宗譜與成帝平輩。而戲中謂爲平帝之子。王莽之外孫。使劉氏之宗派。相差兩輩。豈愼信君統。必較父子相承。一承認宗室一幅起歟因論王華。事故附述及之包孝肅之戲占戲中之大部分更占宋代戲中之最大部分。「未完」

前與秀亭同盟自殺之王桂英（秀亭遺影曾載於本報）因當時依救而得以甦生，然伊宿志未酬，有負同盟，自認爲一失敗者，故於二週之前已從秀亭於地下，完其宿願，圖即女士遺容

駕乎中流（太陽島之一幕）

廢話齋廢話

續

吸紙烟有癮的佔一半，作樣子的也佔一半。您要看見故意在您眼前掏出一盒「綠」的來，（老砲台）那許就是作樣子給您瞧的，癮有沒有，還在第二層，先讓您看看他的烟盒，

男人騎自行車，很少有人注意。街上一有女人騎車準有不少人最低也得釘兩眼。大概也許女人騎車，比男人騎車另有可看的地方。

福民獎券每到下月十四日開獎後，無線電也報告，當天晚報就登出一部份來，二十日報上是完全剖露仲獎的號碼，可是偏偏有人老早去在實獎券的門前立正，瞪着眼睛直看到完，結果還是沒仲獎的人多！眞是上天辜負苦心人！

人都是晚上不喜歡早睡，早晨又不願意早起，老願意永遠不乏不困。現今科學發達的了不得，何妨發明一架專門糾正乏困的機器，以便人永遠不睡，精神老是照舊。不過是壽命問題，就許收縮到一個禮拜長短。活到兩個禮拜，那就要算壽奇，人瑞了。

女裝現在越薄越少越美。不過像前幾天忽然寒風駕臨，女人們短袖以當風，裸腿以禦寒，時代文明是越進化無窮的，也許沒有得感冒的！〔完〕

滿一緣混血兒

新華天眞（瀅蓮寄刊）

小官

幼時在濟南聞人談一笑話！一候補巡檢充把守城門之差，部下有門軍一人，盖如黃金台「代」盤關中之一個老爺一個兵也，一日，巡撫出城，鹵簿極盛，威儀赫奕，帥體之尊嚴，迴非尋常官吏所可比，（前所述同安司令巡檢之威風，視此自屬瞠乎其後，不能相提並論矣）此巡檢不覺喟然太息曰：「彼爲巡撫，我爲巡檢，相差僅一個字耳，彼何如此之闊，我何如此之無聊乎？」門軍攙言曰：「老爺與他究竟差着一個字還不算十分抱屈，小的是門軍，他是軍門，算來一字不差，而覺有天上地下之別，豈不更爲冤狂乎？」頗足解頤。

C與Y二十女

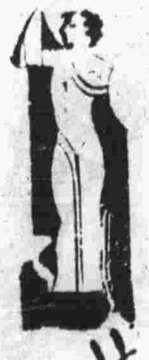

小船

太陽島已爲過去黃花，昨有×先生者攜其愛人梅小姐。買舟去島，及至北岸，昔之沐浴場，十字島，民娘九標，又北，至極樂村等處，盡爲浸水；不得巳始棄舟以禾田爲路！其遊興之健，較夏天尙勝數倍！開固此是遊人無了，故深感三〇·九一米水位之償與也！（割盡別客）舞座上有啤酒三傑；開（三傑飛善飲者乃專飲也）者，爲哈埠舞國名宿；開近日換座（莫斯島瓦）雖池小而興佳！故該之（三星和麒麟）必有一番銷也！亦或因拖車×花之力，正可知卯！

埠頭區草重先生，爲經濟界名手；前曾交好於魚眼女侍，日昨三人換地買杯，巧過魚眼女侍之幕客××在隣座！因魚眼未得草重之同意，而偷語送香，事被草重覺書，大吃山西老醋！擲二酒杯誓於地！自罵三百元化的混蛋！

×女士乃哈市體育界之名將，星期六午后見於××電影院中，至終場時尙在鴻候不去，得其密友談稱，謂爲某學府（小衛）之懊也！

今夏埠頭區之公園遊道上，多有屬燈移去者。其明暗深適一般人之心想，故一般在談羅曼史者莫不心感云云！

中央大街每晚八九時之間，必見有一西裝青年，伴一青衣女史！且行且談，大有新婚蜜月之形，聞青年乃××學府肆業者，該倆乃羅敷使君耳！

久聞娓娜夫人之芳名，而未睹芳顏眞色，昨在（馬爾斯）門前見有一村袍煬髮夫人者，手牽一白絲狗，低首漫行，狀頗消極，詢諸某君，始知爲娓娜夫人也：憶！斯人老矣！不知×君聞此作何感焉。

M先生：
霊民先生：讀你們二位的大作，的確感覺興趣無窮，眞的在文藝方面，給與了我許多的啓示？學校，公務繁忙之中，能抽暇爲文章，在如此炎熱的天氣裡，而努力，不惜揮汗，不吝時間，我們讀者實是欽佩你們精神的無長偉大。希望你們作一些短篇或中篇，（當然長篇更好）的文章來滋潤我們爲期待你們大作的渴望最後祝你們成功。讀者參拜